

**INFORME DE RESULTATS DE L'ENQUESTA DE CONFIANÇA I CLIMA
EMPRESARIAL. febrer de 2021**

PATROCINAT PER :



**Gremi
Fabricants
Sabadell**

CENTRE METAL·LÚRGIC



**Cambra de Comerç
de Sabadell**

B Sabadell



**Ajuntament
de Sabadell**

Informe realitzat per:



CIESC

Consell Intersectorial d'Empresaris

amb el suport de l'

idescat

**INFORME DE RESULTATS DE LA 14^a ENQUESTA DE CONFIANÇA I CLIMA
EMPRESARIAL. febrer de 2021**

VALORACIÓ DEL 4t TRIMESTRE DE 2020

I EXPECTATIVES PER AL 1r TRIMESTRE DE 2021

CONTINGUTS DE L'INFORME

1. Presentació	pàg. 2
2. Índex de Confiança Empresarial (ICEH) del primer trimestre de 2021	pàg. 3
3. Indicadors de l'activitat	pàg. 4
3.1 Marxa del negoci	pàg. 4
3.2 Indicadors de la situació	pàg. 6
4. Indicadors de les perspectives	pàg. 7
5. Evolució i expectatives de les exportacions	pàg. 9
6. Grau d'utilització de la capacitat productiva	pàg. 10
7. Factors que afecten l'activitat. Any 2020	pàg. 11
8. Evolució i expectatives de les inversions	pàg. 13

1. Presentació.

Aquest Informe presenta els resultats de l'Enquesta de Clima Empresarial corresponents a les **valoracions del quart trimestre de 2020 i les expectatives per al primer trimestre de 2021, amb l'Indicador de Confiança Empresarial corresponent al primer trimestre de 2021.** Les enquestes es van realitzar entre el 14 de desembre de 2020 i el 10 de gener de 2021 (ambdós inclosos).

En aquesta operació la mostra efectiva de l'àmbit estudiat ha estat de **358 respostes** amb un marge d'error del 5,2% (màxim error possible calculat a partir d'un mostreig aleatori simple). L'àmbit de l'enquesta i l'anàlisi d'aquest Informe és el de Sabadell, Conca del Ripoll i Riera de Caldes, el que inclou **14 municipis** (els de la demarcació cameral de Sabadell més els de Caldes de Montbui i La Llagosta).

Els resultats provenen directament de l'explotació de l'estadística oficial de l' Idescat sobre el Clima Empresarial de Catalunya.

El **context** en el que es situa el treball d'aquesta enquesta i l'informe de resultats segueix marcat fortament pels impactes de la pandèmia de la Covid19 i les mesures de limitació d'activitats i confinaments territorials, el que afecta especialment el comerç i la restauració a nivell intern però també al conjunt de l'economia pel que fa a les activitats internacionals. Com dèiem en l'anterior informe, durant el tercer trimestre de l'any es va registrar una certa recuperació de l'activitat i la confiança, degut a un inici de retorn a la normalitat. Tanmateix, avisàvem de la incertesa dels mercats degut als indicis creixents d'una segona onada de la pandèmia que s'apuntava tant en l'àmbit nacional com internacional i l'afectació que podria tenir en les empreses. I aquest Informe corrobora que la segona onada i la previsió d'una tercera ha frenat la possible recuperació degut a que no s'ha aconseguit retornar a una plena normalitat. Això, com es pot comprovar, ha marcat els resultats de la valoració de la

conjuntura econòmica del quart trimestre de l'any passat i les expectatives per al primer trimestre de 2021.

2. Índex de Confiança Empresarial (ICEH) per al primer trimestre de 2021.

- Els resultats obtinguts en aquesta 14^a Enquesta posen de manifest una moderació en la reactivació iniciada el tercer trimestre quan, malgrat les incerteses, hi va haver un intent progressiu de retorn a la normalitat, el que va permetre recuperar la confiança després de la forta caiguda del segon trimestre. Tanmateix, les mesures antiCovid decretades a finals d'any han fet moderar les expectatives i la confiança empresarials, el que es fa palès en els resultats d'aquesta enquesta.
- L'Índex de Confiança Empresarial per al primer trimestre de 2021 a l'àmbit de Sabadell, Conca del Ripoll i Riera de Caldes registra una **millora trimestral 6,6%** mentre que l'anterior havia estat del 17,4%.
- **La caiguda interanual es situa en el -12,3%**, el que confirma la progressiva recuperació de la davallada que es va registrar durant la primera meitat de l'any 2020, tot i que la recuperació perd força si tenim en compte la reducció anterior (de -34,3% va baixar al -17,4%, i ara estem en el -12,3%).
- L'Índex actual, doncs, segueix la lenta evolució cap a la recuperació : puja de 107,5 a 114,6 punts.
- A Catalunya i Espanya també es registren increments trimestrals més moderats que en el període anterior, i menors al de l'àmbit CRiRC. Els seus índexs també queden per sota del de l'àmbit: 112,2 punts a Catalunya i 109,3 punts a Espanya.

Índex de confiança empresarial. Sabadell i àmbit del Ripoll i Riera de Caldes. Catalunya i Espanya. I/2021			
	Índex	Variació trimestral	
		(%)	Variació interanual (%)
Cambra de Sabadell (1)	114,6	6,6	-12,3
Catalunya	112,2	5,0	-16,7
Espanya	109,3	3,6	-16,3

Unitats: Base 1r trimestre 2013 =100.

Font: Idescat i INE.

(1) Inclou els municipis de la demarcació de la Cambra de Comerç de Sabadell, Caldes de Montbui i La Llagosta.

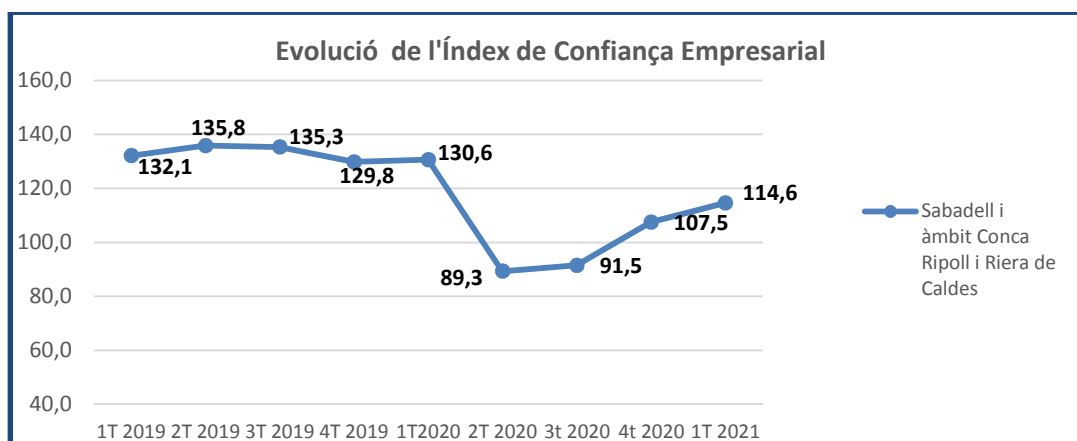

Les variacions trimestrals i anuals de l'Índex de Confiança Empresarial de Sabadell i l'àmbit CRiRC durant el 2020 reflecteixen la forta caiguda del segon trimestre i la recuperació a partir del tercer que es modera amb l'impacte de la segona onada de la Covid19 :

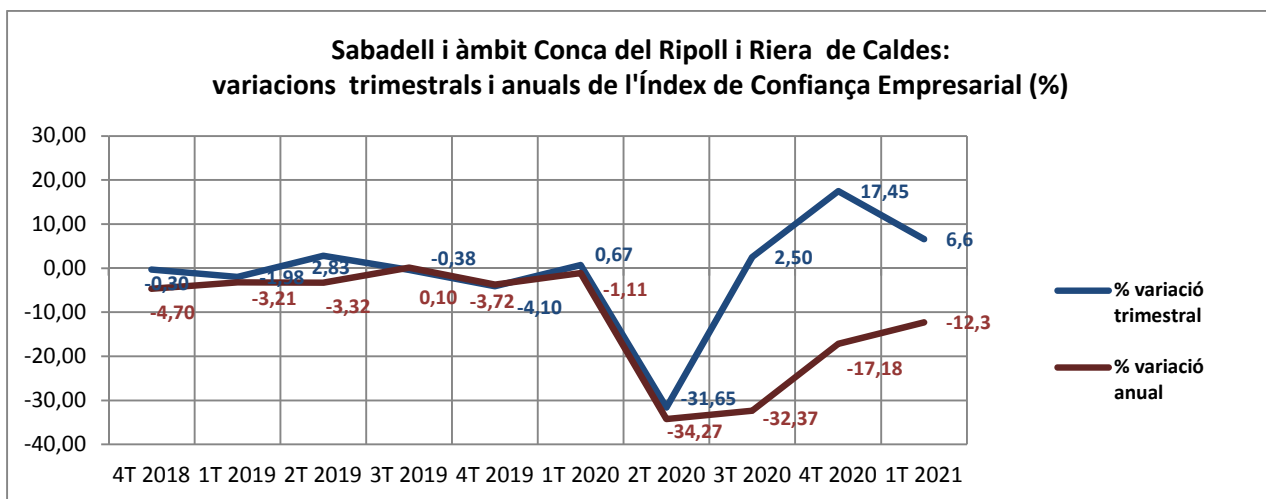

3. Indicadors de l'activitat

3.1 Marxa del negoci.

- Durant el **quart** trimestre de 2020 la **valoració empresarial** de la marxa del negoci indica que **s'ha reduït el pessimisme** del trimestre anterior: les respostes negatives baixen del 51% al 38,9%, i el saldo negatiu també es recupera passant de -37,5 a -22,7.
- Tots els sectors registren una millora dels seus saldos negatius degut a la disminució de respostes a la baixa, que ja no superen el 50% i es desplacen cap a l'estabilitat. A la indústria i construcció el saldo ara és de -22,9 amb una recuperació 16,4 punts. A la resta de serveis obtenim un saldo de -22,6, amb una millora de 16,9 punts, i al comerç el saldo és de -22,5 amb una recuperació de 8 punts.
- **Les expectatives empresarials** per al primer trimestre de **2021** indiquen també una **millora del saldo de tendència, millora que prové sobretot dels sectors industrials i de la construcció**. En efecte, el saldo conjunt augmenta en 7,2 punts, i en la indústria i construcció ho fa en 15,6 punts. Al comerç la recuperació és de 5,9 punts, mentre que a la resta de serveis i degut a les mesures per aturar la pandèmia, retrocedeix -5,4 punts.
- En tots els sectors el saldo d'expectatives segueix sent negatiu però menys que en l'enquesta anterior, excepte per a les activitats del grup d'altres serveis. Tot i així, en el comerç les respostes pessimistes són el 42% i a la resta de serveis el 40,9%. En canvi a la indústria i construcció baixen del 44% al 35,3%.
- Per al conjunt de Catalunya, l'enquesta oficial de l' Idescat dóna un saldo de valoració de la marxa del negoci durant el quart trimestre del 2020 de -26 punts (-37,5 en l'enquesta anterior i -62,9 punts en el segon trimestre); el de les

expectatives per al primer trimestre de 2021 millora de -35,3 a -30,5. Per grans sectors els saldos d'expectatives també milloren, a excepció de la resta de serveis, i ara són: indústria, -19,0; construcció, -25,3; resta de serveis, -28; comerç, -32,6.

Marxa del negoci. Sabadell i àmbit del Ripoll i Riera de Caldes. Trimestre actual i expectatives. IV/2020				
Per sector d'activitat.				
	A l'alça	Estable	A la baixa	Saldo (1)
Total				
Trimestre actual	16,2	44,9	38,9	-22,7
Expectatives per al proper trimestre	14,7	47,0	38,3	-23,5
Indústria - Construcció				
Trimestre actual	16,6	44,0	39,5	-22,9
Expectatives per al proper trimestre	15,9	48,7	35,3	-19,4
Comerç				
Trimestre actual	18,7	40,1	41,2	-22,5
Expectatives per al proper trimestre	17,2	40,8	42,0	-24,8
Resta de serveis				
Trimestre actual	13,8	49,8	36,4	-22,6
Expectatives per al proper trimestre	10,9	48,8	40,3	-29,3

Unitats: Tant per cent de respostes.

Font: Idescat i Cambra de Comerç de Barcelona.

(1) El saldo és la diferència entre els percentatges de respostes "A l'alça" i "A la baixa".

Nota: Inclou els municipis de la demarcació de la Cambra de Comerç de Sabadell, Caldes de Montbui i La Llagosta.

Marxa del negoci. Trimestre actual i expectatives.				
Sabadell i àmbit Conca del Ripoll i Riera de Caldes				
Variació entre el 3r i el 4t trimestre de 2020				
Per sector d'activitat.				
	A l'alça	Estable	A la baixa	Saldo
Total				
Trimestre actual	2,7	9,3	-12,0	14,7
Expectatives per al proper trimestre	3,3	0,7	-4,0	7,2
Indústria - Construcció				
Trimestre actual	2,7	11,0	-13,7	16,4
Expectatives per al proper trimestre	6,9	1,8	-8,7	15,6
Comerç				
Trimestre actual	2,7	2,5	-5,2	8,0
Expectatives per al proper trimestre	1,7	2,5	-4,2	5,9
Resta de serveis				
Trimestre actual	2,7	11,6	-14,3	16,9
Expectatives per al proper trimestre	-1,5	-2,4	3,9	-5,4

Unitats: variació en punts percentuals dels %

Font: Idescat i Cambra de Comerç de Barcelona.

Nota: Inclou els municipis de la demarcació de la Cambra de Comerç de Sabadell, Caldes de Montbui i La Llagosta.

3.2 Indicadors de la situació.

- Els indicadors sobre l'evolució del **quart trimestre** de 2020 **no indiquen una recuperació del nombre d' ocupats** perquè el saldo general és negatiu (-8,5) i empitjora en -3,7 respecte el tercer trimestre, que havia fet una important recuperació, després de la caiguda del segon trimestre. Tot i això, un 71,8% de respostes confirmen el manteniment dels llocs de treball durant el quart trimestre.
- Per sectors, l'estabilitat és menor a la indústria i construcció donat que és d'un 68,4% i les respostes a la baixa han augmentat 4,2 punts. Això fa que en aquest grup el saldo empitjori en -6,8 punts. Al comerç i a la resta de serveis les respostes de reducció de l'ocupació sí que han disminuït lleugerament respecte de l'anterior enquesta.
- Les respostes sobre el **nivell dels preus de compra a proveïdors** tornen a mostrar una valoració majoritària d'estabilitat, i el saldos continuen apuntant una certa evolució a la baixa, especialment en els sectors de la indústria, construcció i resta de serveis.

Principals indicadors de clima empresarial. Evolució respecte al trimestre anterior. IV/2020				
Sabadell i àmbit Conca del Ripoll i Riera de Caldes.				
Per sector d'activitat.				
	A l'alça	Estable	A la baixa	Saldo (1)
Total				
Nombre d' ocupats	9,8	71,8	18,4	-8,5
Nivell de preus	4,8	81,8	13,3	-8,5
Indústria - Construcció				
Nombre d' ocupats	9,3	68,4	22,3	-13,1
Nivell de preus	3,8	82,1	14,0	-10,2
Comerç				
Nombre d' ocupats	9,7	73,9	16,4	-6,7
Nivell de preus	12,4	75,9	11,7	0,6
Resta de serveis				
Nombre d' ocupats	10,9	75,6	13,5	-2,6
Nivell de preus	0,9	85,7	13,4	-12,6

Unitats: Tant per cent de respostes.

Font: Idescat i Cambra de Comerç de Barcelona.

(1) El saldo és la diferència entre els percentatges de respostes "A l'alça" i "A la baixa".

Nota: Inclou els municipis de la demarcació de la Cambra de Comerç de Sabadell, Caldes de Montbui i La Llagosta.

Principals indicadors de clima empresarial. Evolució respecte al trimestre anterior.

Sabadell i àmbit Conca del Ripoll i Riera de Caldes

Variació entre el 3r i el 4t trimestre de 2020

Per sector d'activitat.

	A l'alça	Estable	A la baixa	Saldo
Total				
Nombre d' ocupats	-3,0	2,3	0,7	-3,7
Nivell de preus	0,8	-1,3	0,5	0,4
Indústria - Construcció				
Nombre d' ocupats	-2,5	-1,7	4,2	-6,8
Nivell de preus	0,6	-2,7	2,2	-1,6
Comerç				
Nombre d' ocupats	-0,6	1,9	-1,3	0,7
Nivell de preus	5,4	-4,4	-0,9	6,3
Resta de serveis				
Nombre d' ocupats	-5,5	9,2	-3,6	-1,9
Nivell de preus	-2,0	3,3	-1,2	-0,8

Unitats: variació en punts percentuals dels %

Font: Idescat i Cambra de Comerç de Barcelona.

Nota: Inclou els municipis de la demarcació de la Cambra de Comerç de Sabadell, Caldes de Montbui i La Llagosta.

4. Indicadors de les perspectives.

- **Les perspectives de l'ocupació per al primer trimestre de 2021** presenten una frenada de la recuperació que es registrava en l'enquesta anterior. El saldo del total de sectors retrocedeix -4,9 punts i es situa en -11,5. Tanmateix, el 72,7% de respostes manifesten la intenció de mantenir els llocs de treball durant aquest primer trimestre d'enguany.
- En tots els sectors les respostes que esperen poder mantenir el nombre d' ocupats superen el 70%, però hem de destacar que en el comerç les opinions negatives augmenten en 8,2 punts i són un 22,3% del total, amb un saldo d'expectatives que cau -14,5 punts. A la resta de serveis les respostes pessimistes són el 19,5%, amb un increment de 5,9 punts, i un saldo que també és més negatiu a l'anterior.
- En canvi, a la indústria i construcció el saldo d'expectatives de l'ocupació millora lleugerament (2,9 punts).
- Les expectatives **d'evolució dels nivells de preus** de compres a proveïdors presenten un 71,6% de respostes que esperen estabilitat, amb una tendència a l'augment. De fet, les respostes que esperen un repunt de preus han augmentat en tots els sectors i això fa que els saldos siguin positius, especialment al comerç (15,4) i a la indústria i construcció (7,8).

Principals indicadors de clima empresarial. Expectatives per al proper trimestre. IV/2020.				
Sabadell i àmbit Conca del Ripoll i Riera de Caldes				
Per sector d'activitat.				
	A l'alça	Estable	A la baixa	Saldo (1)
Total				
Nombre d' ocupats	7,9	72,7	19,4	-11,5
Nivell de preus	17,8	71,6	10,6	7,2
Indústria - Construcció				
Nombre d' ocupats	9,3	72,6	18,1	-8,8
Nivell de preus	18,8	70,2	11,0	7,8
Comerç				
Nombre d' ocupats	2,5	75,2	22,3	-19,7
Nivell de preus	25,7	63,9	10,3	15,4
Resta de serveis				
Nombre d' ocupats	9,6	70,9	19,5	-9,9
Nivell de preus	10,3	79,5	10,2	0,1

Unitats: Tant per cent de respostes.

Font: Idescat i Cambra de Comerç de Barcelona.

(1) El saldo és la diferència entre els percentatges de respostes "A l'alça" i "A la baixa".

Nota: Inclou els municipis de la demarcació de la Cambra de Comerç de Sabadell, Caldes de Montbui i La Llagosta.

Principals indicadors de clima empresarial. Expectatives per al proper trimestre.				
Sabadell i àmbit Conca del Ripoll i Riera de Caldes				
Variació entre el 3r i el 4t trimestre de 2020				
Per sector d'activitat.				
	A l'alça	Estable	A la baixa	Saldo
Total				
Nombre d' ocupats	-1,0	-3,0	4,0	-4,9
Nivell de preus	12,1	-12,4	0,3	11,8
Indústria - Construcció				
Nombre d' ocupats	2,9	-3,7	0,8	2,1
Nivell de preus	12,5	-13,4	0,9	11,6
Comerç				
Nombre d' ocupats	-6,2	-2,0	8,2	-14,5
Nivell de preus	15,1	-17,8	2,7	12,4
Resta de serveis				
Nombre d' ocupats	-3,4	-2,5	5,9	-9,3
Nivell de preus	9,2	-6,7	-2,5	11,7

Unitats: variació en punts percentuals dels %

Font: Idescat i Cambra de Comerç de Barcelona.

Nota: Inclou els municipis de la demarcació de la Cambra de Comerç de Sabadell, Caldes de Montbui i La Llagosta.

5. Evolució i expectatives de les exportacions.

- Durant el **4t trimestre** de 2020 **la facturació a l'estranger** en el total de sectors ha registrat una caiguda important després de la millora del trimestre anterior. Les respostes a la baixa passen del 32,9% al 40,1% i en conseqüència el saldo negatiu augmenta fins als -27,0 punts.
- Al grup de la **indústria/construcció** les respostes negatives arriben al 46,1% (34,8% era la dada anterior) i el saldo passa de -10,1 a -33,8. El percentatge d'empreses d'aquest grup que han manifestat que havien venut a l'estranger durant el quart trimestre es manté en valors similars als de les enquestes anteriors (59,7%). Al comerç i a la resta de serveis les respostes a la baixa són menors, i en el cas de la resta de serveis es constata una augment de respostes a l'alça (34,5%) amb una millora significativa del saldo (22,7).
- Pel que fa a **les expectatives de l'exportació per al primer trimestre** de 2021, els resultats apunten una lleugera millora de les previsions de facturació a l'estranger, excepte per al comerç. Per al conjunt, les respostes d'estabilitat són el 69,7% i el saldo millora de -4,9 a -2,7 punts.
- A la **indústria/construcció** el saldo d'expectatives segueix la progressiva recuperació de les enquestes anteriors i passa de -7,1 a -1,2 punts, amb un 65,7% de respostes estables.
- El comerç presenta un 82,5% de respostes que no esperen canvis, i un saldo negatiu de -11,5 punts degut a un increment en 3,9 punts d'opinions pessimistes i un descens de -13,6 de les optimistes. A la resta de serveis veiem que les expectatives també són d'estabilitat (76%) i el saldo es recupera 10,4 punts, el que permet passar de negatiu (-6,7) a positiu (3,7).

Facturació a l'estranger. Evolució i expectatives. IV/2020.					
Sabadell i àmbit Conca del Ripoll i Riera de Caldes					
Per sector d'activitat.					
	Empreses exportadores (1)				No exporta
	A l'alça	Estable	A la baixa	Saldo (2)	
Total					
Evolució respecte al trimestre anterior	13,1	46,7	40,1	-27,0	60,9
Expectatives per al proper trimestre	13,8	69,7	16,5	-2,7	60,6
Indústria - Construcció					
Evolució respecte al trimestre anterior	12,3	41,7	46,1	-33,8	40,3
Expectatives per al proper trimestre	16,6	65,7	17,7	-1,2	40,6
Comerç					
Evolució respecte al trimestre anterior	8,5	63,9	27,7	-19,2	66,3
Expectatives per al proper trimestre	3,0	82,5	14,5	-11,5	66,3
Resta de serveis					
Evolució respecte al trimestre anterior	34,5	53,8	11,8	22,7	90,5
Expectatives per al proper trimestre	13,8	76,0	10,2	3,7	89,0

Unitats: Tant per cent de respostes.

Font: Idescat i Cambra de Comerç de Barcelona.

(1) Percentatges calculats sobre les empreses que exporten.

(2) El saldo és la diferència entre els percentatges de respostes "A l'alça" i "A la baixa".

Nota: Inclou els municipis de la demarcació de la Cambra de Comerç de Sabadell, Caldes de Montbui i La Llagosta.

Facturació a l'estranger. Evolució i expectatives. Sabadell i àmbit Conca del Ripoll i Riera de Caldes Variació entre el 3r i el 4t trimestre de 2020 Per sector d'activitat.					
	Empreses exportadores				No exporta
	A l'alça	Estable	A la baixa	Saldo	
Total					
Trimestre actual	-10,9	3,6	7,2	-18,1	-0,2
Expectatives per al proper trimestre	-2,5	7,3	-4,8	2,3	-0,3
Indústria - Construcció					
Trimestre actual	-12,5	1,2	11,3	-23,8	1,3
Expectatives per al proper trimestre	-0,2	6,4	-6,2	6,0	2,4
Comerç					
Trimestre actual	-8,9	9,3	-0,4	-8,6	-4,3
Expectatives per al proper trimestre	-13,6	9,7	3,9	-17,5	-4,3
Resta de serveis					
Trimestre actual	3,3	9,4	-12,8	16,1	0,8
Expectatives per al proper trimestre	2,5	5,3	-7,8	10,4	-1,5

Unitats: variació en punts percentuals dels %

Font: Idescat i Cambra de Comerç de Barcelona.

Nota: Inclou els municipis de la demarcació de la Cambra de Comerç de Sabadell, Caldes de Montbui i La Llagosta.

6. Grau d'utilització de la capacitat productiva.

- El quart trimestre de 2020 el **grau d'utilització de la capacitat productiva industrial** es va situar en un **67,2%** el que suposa una lleugera **millora** respecte de l'anterior 66,2% (que venia d'un 55,2% del segon trimestre).
- Quant a les **expectatives** per al **primer trimestre de 2021**, apunten una estabilitat sense millores significatives: la previsió és del **67,7%**, tres dècimes per sota del de l'anterior enquesta.
- Els percentatges del total de Catalunya del grau d'utilització de la capacitat productiva es situen per sobre dels de l'àmbit de Sabadell, Conca del Ripoll i Riera de Caldes: per al quart trimestre de 2020 és el 71,5% i les expectatives per al primer trimestre de 2021 el situen en un 72,3%. Ambdós son una mica millors que els del trimestre anterior.

Grau d'utilització de la capacitat productiva. Trimestre actual i expectatives. IV/2020.	
Sabadell i àmbit Conca del Ripoll i Riera de Caldes	
	Indústria (1)
Trimestre actual	67,2
Expectatives per al proper trimestre	67,7

Unitats: Mitjana.

Font: Idescat i Cambra de Comerç de Barcelona.

(1) No es consideren els establiments del sector de la construcció.

Nota: Inclou els municipis de la demarcació de la Cambra de Comerç de Sabadell, Caldes de Montbui i La Llagosta.

Grau d'utilització de la capacitat productiva.	
Sabadell i àmbit Conca del Ripoll i Riera de Caldes	
Variació entre el 3r i el 4t trimestre de 2020	
	Indústria (1)
Trimestre actual	1,0
Expectatives per al proper trimestre	-0,3

Unitats: variació en punts percentuals

Font: Idescat i Cambra de Comerç de Barcelona.

(1) No es consideren els establiments del sector de la construcció.

Nota: Inclou els municipis de la demarcació de la Cambra de Comerç de Sabadell, Caldes de Montbui i La Llagosta.

7. Factors que afecten la marxa del negoci. Any 2020

- Els resultats per al 2020 d'aquesta pregunta anual sobre els factors que incideixen en les activitats empresarials reflecteixen clarament l'impacte de la pandèmia de la Covid19: la **debilitat de la demanda** com a principal factor que ha incidit en la marxa del negoci durant l'any incrementa el seu pes percentual en 21,5 punts i arriba al 78% del total de respostes empresarials. Fins i tot veiem que en el cas de la indústria i construcció supera el 80% i en el comerç és el 78,8%.
- En segon lloc es situa l'opció "**altres factors**", amb el 47,8%, perquè recull els diferents efectes de les mesures decretades per a frenar els efectes de la pandèmia de la Covid19. Per aquest motiu el seu increment respecte dels resultats de l'enquesta anterior és de 20,7 punts. Per la mateixa raó conjuntural veiem que l'opció "augment de la competència" redueix en -22,3 punts el seu pes.

Factors que afecten la marxa del negoci. Demarcació de la Cambra de Comerç de Sabadell. Any 2020.

Sabadell i àmbit Conca Ripoll i Riera de Caldes.

Per sector d'activitat.

	Indústria - Construcció	Comerç	Resta de serveis	Total	variació interanual
Debilitat de la demanda	80,7	78,8	73,0	78,0	21,5
Altres factors	47,4	50,6	46,2	47,8	20,7
Dificultats financeres	22,3	26,6	26,1	24,4	5,6
Augment de la competència	23,3	23,0	23,7	23,3	-22,3
Manca de mà d'obra qualificada	8,9	7,0	15,4	10,4	-9,0
Insuficiència d'equipament	7,4	3,0	4,1	5,5	-2,5

Unitats: Tant per cent de respostes.

Variació interanual en punts percentuals.

Font: Idescat i Cambra de Comerç de Barcelona.

Nota: Inclou els municipis de la demarcació de la Cambra de Comerç de Sabadell, Caldes de Montbui i La Llagosta.

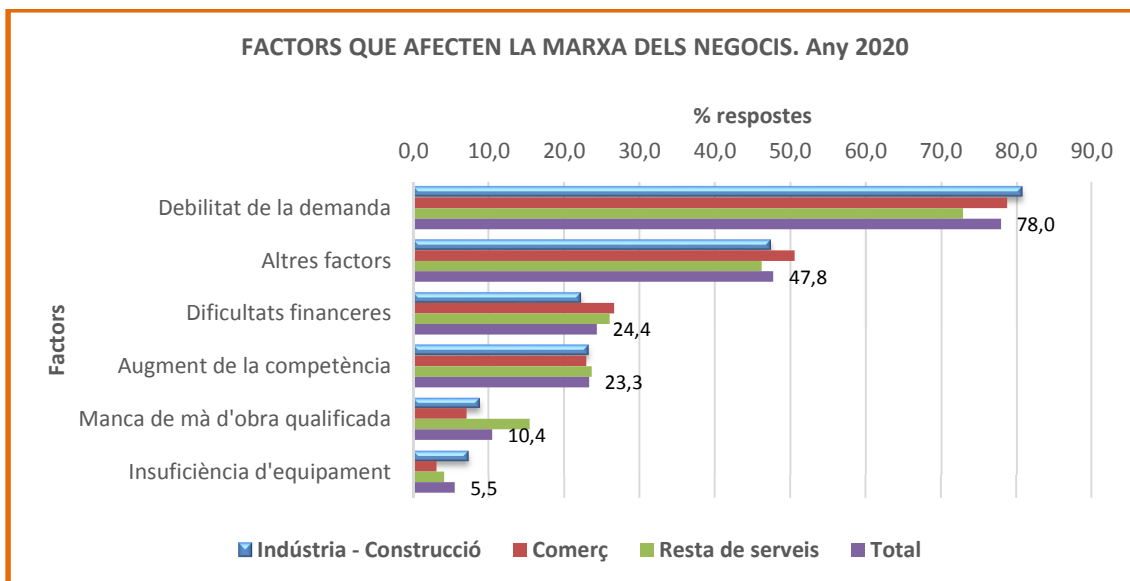

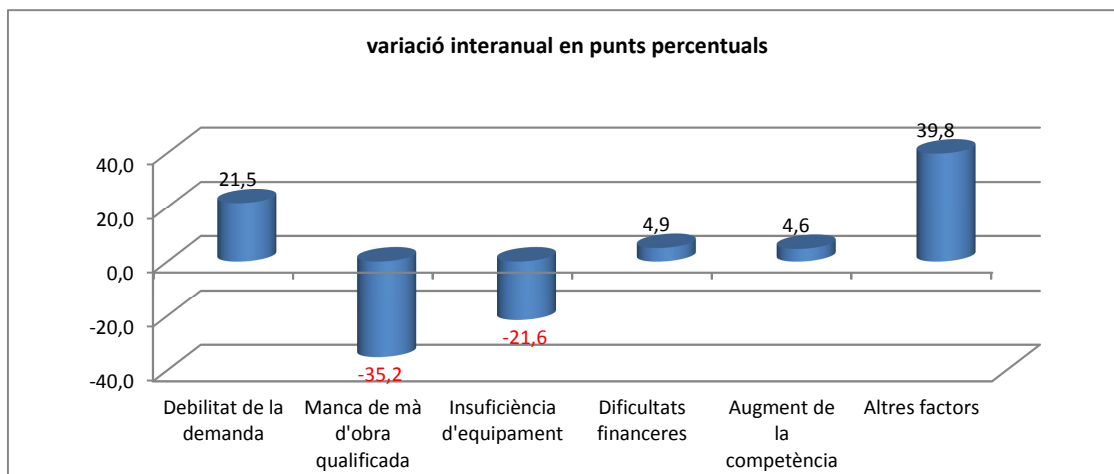

8. Inversió: evolució durant l'any 2020 i expectatives per al 2021.

- **La valoració i les expectatives empresarials sobre les inversions**, tant pel que fa a la seva evolució durant l'any 2020 com a les expectatives per al 2021, reflecteixen la situació patida pels efectes de la pandèmia de la Covid19.
- **La valoració** de l'evolució durant el 2020 registra un augment de 29,5 punts de les respostes a la baixa, les quals arriben a un 42,2% del total. Els saldos són negatius en tots els casos. Per al total de sectors el saldo és de -28,3 (cau -42,1 punts respecte el de 2019) i en el sector de la resta de serveis la davallada del saldo arriba fins a -32 punts. A la indústria i construcció és de -28,4 i en el sector comerç -22,9.
- En comparació amb l'any anterior aquests saldos de valoració baixen -53,1 punts en el sector d'altres serveis, -40,2 punts en el sector de la indústria i construcció i -31,8 en el comerç.
- Quant a **les expectatives** d'inversió per a **l'any 2021**, el saldo del conjunt de sectors és de -17,8 punts, el que suposa una caiguda de -24 punts respecte de l'anterior dada.
- En tots els sectors les expectatives registren més del 50% de respostes estables que preveuen mantenir les inversions, tot i que el saldo de tendència per a aquest any 2021 és molt negatiu en la resta de serveis (-22,8), seguit del comerç (-16,2) i la indústria i construcció (-15,4).
- Les respostes pessimistes, que preveuen reduir la inversió durant el 2021, han augmentat respecte la darrera enquesta, especialment a la resta de serveis (són un 32,2%, 22,5 punts més que en l'enquesta anterior), i a la indústria i construcció (29,4%, 16,4 punts més).

Inversió anual. Evolució i expectatives. Any 2020 .				
Sabadell i àmbit Conca Ripoll i Riera de Caldes.				
Per sector d'activitat.				
	A l'alça	Estable	A la baixa	Saldo (1)
Total				
Evolució respecte a l'any anterior	13,9	43,9	42,2	-28,3
Expectatives per al proper any	12,5	57,3	30,2	-17,8
Indústria - Construcció				
Evolució respecte a l'any anterior	16,6	38,5	44,9	-28,4
Expectatives per al proper any	14,0	56,5	29,4	-15,4
Comerç				
Evolució respecte a l'any anterior	16,3	44,5	39,2	-22,9
Expectatives per al proper any	13,2	57,4	29,4	-16,2
Resta de serveis				
Evolució respecte a l'any anterior	7,9	52,2	39,9	-32,0
Expectatives per al proper any	9,4	58,4	32,2	-22,8

Unitats: Tant per cent de respostes.

Font: Idescat i Cambra de Comerç de Barcelona.

(1) El saldo és la diferència entre els percentatges de respostes "A l'alça" i "A la baixa".

Nota: Inclou els municipis de la demarcació de la Cambra de Comerç de Sabadell, Caldes de Montbui i La Llagosta.

Inversió anual. Evolució i expectatives.				
Sabadell i àmbit Conca del Ripoll i Riera de Caldes				
Variació entre 2019 i 2020				
Per sector d'activitat.				
	A l'alça	Estable	A la baixa	Saldo (1)
Total				
Evolució respecte al trimestre anterior	-12,6	-16,9	29,5	-42,1
Expectatives per al proper trimestre	-7,6	-8,8	16,4	-24,0
Indústria - Construcció				
Evolució respecte al trimestre anterior	-10,2	-19,9	30,0	-40,2
Expectatives per al proper trimestre	-6,9	-9,5	16,4	-23,2
Comerç				
Evolució respecte a l'any anterior	-3,8	-24,3	28,1	-31,8
Expectatives per al proper any	-0,2	-8,2	8,3	-8,5
Resta de serveis				
Evolució respecte al trimestre anterior	-23,2	-6,8	29,9	-53,1
Expectatives per al proper trimestre	-14,4	-8,1	22,5	-36,9

Nota: Inclou els municipis de la demarcació de la Cambra de Comerç de Sabadell, Caldes de Montbui i La Llagosta.

Font: Idescat i Cambra de Comerç de Barcelona.

(2) El saldo és la diferència entre els percentatges de respostes "A l'alça" i "A la baixa".

Nota: Inclou els municipis de la demarcació de la Cambra de Comerç de Sabadell, Caldes de Montbui i La Llagosta.